



**POVODÍ VLTAVY**

Povodí Vltavy, státní podnik  
závod Berounka  
Denisovo nábřeží 14  
301 00 Plzeň

TEL.: 377 307 111  
FAX: 377 237 361

BANKOVNÍ SPOJENÍ:  
KOMERČNÍ BANKA, a.s. PLZEŇ - MĚSTO  
č.ú.: 7004311/0100

Státní pozemkový úřad  
Doručeno: 25.05.2020  
SPU 175682/2020 JAF  
listy: 1 přílohy:  
druh:  
spuess7a3358fd

Státní pozemkový úřad  
Pobočka Klatovy  
Čapkova 127  
339 01 Klatovy

VÁŠ DOPIS ZNAČKY/ ZE DNE  
SPU 097330/2020  
13.3.2020

NAŠE ZNAČKA  
PVL-31957/2020/340/Li  
PVL-7275/2020/SP

VYŘIZUJE/ LINKA  
Ing.M.Lišková/378  
D.Petřík/511  
V.Kinský/724279564

DATUM  
19.5.2019

### **Komplexní pozemkové úpravy v k.ú. Petrovice u Měčina**

k.ú. Petrovice u Měčina, okres Klatovy, kraj Plzeňský, č.h.p. 1-10-03-0640-0-00, 1-10-03-0650-0-00, 1-10-03-0690-0-00, 1-10-05-0070-0-00

ID VÚ povrchových vod: BER\_0390 Měcholupský potok od pramene po ústí do toku Točnický potok

BER\_0440 Úslava od pramene po Myslívský potok

ID VÚ podzemních vod: 63101, ID HGR: 6310

### **I. VYJÁDŘENÍ správce povodí a II. VYJÁDŘENÍ správce vodních toků**

Dopisem č.j. SPU 097330/2020 ze dne 13.3.2020 jste nám předložili žádost o vyjádření správce povodí k záměru „Komplexní pozemkové úpravy v k.ú. Petrovice u Měčina“. K záměru byla předložena situace s vyznačením předběžného obvodu pozemkových úprav.

V zájmovém území KoPÚ Petrovice u Měčina je Povodí Vltavy, státní podnik, na základě Rozhodnutí Ministerstva zemědělství č.j. 68829/2015 – MZE - 15112 ze dne 21.12.2015, v návaznosti na § 48, odst. 2 zákona č. 254/2001 Sb., vodní zákon, s účinností od 1.1.2016 správcem drobného vodního toku Petrovický potok IDVT 10250522 a dále drobných vodních toků IDVT 10248159, 10242918, 10239214 a 10275079.

V přiložené vodohospodářské mapě jsou ještě v tomto zájmovém území znázorněny i bezejmenné drobné vodní toky IDVT 10281389, 10283665 a 10240910, které jsou dle § 48 odst. 4 zákona vodního zákona ve správě našeho státního podniku.

Předložený záměr řeší uspořádání vlastnických práv k pozemkům, upravení pozemků prostorové a funkční, scelení nebo dělení pozemků a zabezpečení přístupnosti pozemků a vyrovnání jejich hranic.

I. Na základě ustanovení § 54 odst. 4 zákona č. 254/2001 Sb., o vodách a o změně některých zákonů (vodní zákon), ve znění pozdějších předpisů vydává organizace Povodí Vltavy, státní podnik, jako příslušný správce povodí v dílčím povodí Berounky k předložené projektové dokumentaci (předloženému záměru) následující



## **vyjádření :**

Z hlediska zájmů daných platným Národním plánem povodí Labe, Plánem dílčího povodí Berounky [ustanovení § 24 až 26 zákona č. 254/2001 Sb., o vodách a o změně některých zákonů (vodní zákon), ve znění pozdějších předpisů]

### **je uvedený záměr možný.**

Z hlediska dalších zájmů daných zákonem č. 254/2001 Sb., o vodách a o změně některých zákonů (vodní zákon), ve znění pozdějších předpisů, souhlasíme s uvedeným záměrem „Komplexní pozemkové úpravy v k.ú. Petrovice u Měčina“ za předpokladu splnění těchto podmínek:

1. Do předběžného obvodu KoPÚ okrajově zasahují povodí kritických bodů 11 006 761 a 11 009 110, které ohrožují obec Petrovice a místní část Chudinka (viz příloha 2). V rámci přípravných prací a následně v plánu společných zařízení je nutné posoudit přispívající plochy a navrhnout potřebná protierozní a vodohospodářská opatření v povodí kritického profilu tak, aby došlo ke zmenšení objemu přímého odtoku. Pro návrh opatření v povodí kritických bodů je možné využít mapový portál Voda v krajině – Návrhy opatření v povodí kritických bodů (příloha 3).
2. V případě rekonstrukcí či novostaveb polních cest doporučujeme (pokud to konfigurace terénu umožňuje) řešit jejich odvodnění příčným sklonem bez cestního příkopu tak, aby nedocházelo k urychlování odtoku vody z povodí. V případě návrhu cestních příkopů nedoporučujeme jejich zaústění do kanalizace.
3. Pokud se v pozemkové úpravě vyskytují pozemky vedené v evidenci katastru nemovitostí jako orná půda, které jsou zatrávněny a v návrhu pozemkových úprav nedojde ke změně druhu pozemku na TTP, požadujeme určit jejich erozní ohroženost s faktorem C i pro ornou půdu.
4. Návrh plánu společných zařízení bude projednán se zástupci Povodí Vltavy, státní podnik, k vyjádření bude předložen i výkres erozní ohroženosti stav i návrh.
5. Pokud budou v řešeném území navrhovaná vodní díla (úpravy toků, malé vodní nádrže apod.), požadujeme předložit projektovou dokumentaci těchto objektů k vydání stanoviska správce povodí.
6. K provedení vodních děl, k jejich změnám a odstranění je třeba povolení vodoprávního úřadu dle § 15 zák. č. 254/2001 Sb. o vodách a o změně některých zákonů (vodní zákon).
7. Požadujeme, aby byly respektovány již schválené návrhy územních systémů ekologické stability krajiny dle zákona č. 114/1992 Sb. o ochraně přírody a krajiny a vyhlášky MŽP č.395/1992 Sb. Upozorňujeme, že vodní toky a údolní nivy jsou podle § 4 odst. 2 zákona ČNR č.114/1992 Sb. o ochraně přírody a krajiny chráněny jako významné krajinné prvky a k zásahům, mezi které patří pozemkové úpravy, změny kultur pozemků, úpravy vodních toků, je nutné závazné stanovisko orgánu ochrany přírody.

Kontaktní osobou pro záležitosti pozemkových úprav je p. Dušan Petřík, tel: 377 307 511, 720 983 066, e-mail: [dusan.petrik@pvl.cz](mailto:dusan.petrik@pvl.cz).

Toto vyjádření správce povodí platí dva roky ode dne jeho vydání.

II. Jako správce výše uvedených vodních toků vydává organizace Povodí Vltavy, státní podnik, k předložené projektové dokumentaci jako účastník předmětného vodoprávního řízení následující



## **vyjádření :**

**Souhlasíme** s uvedeným záměrem „Komplexní pozemkové úpravy v k.ú. Petrovice u Měčina“ za předpokladu splnění těchto podmínek:

1. Žádáme tímto, aby pozemky tvořící koryta výše uvedených vodních toků ve správě Povodí Vltavy, státního podniku, spadající do obvodu komplexních pozemkových úprav v k.ú. Petrovice u Měčina, byly zaměřeny, oparcelněny a zapsány na LV s vlastnickým právem pro Českou republiku a právem hospodařit pro Povodí Vltavy, státní podnik.
2. Pro správce vodních toků musí být zachována možnost provádění správy a údržby ve smyslu ustanovení § 49 vodního zákona.
3. Pokud budou v obvodu pozemkových úprav listy vlastnictví, na kterých bude ČR – Povodí Vltavy, státní podnik ve spoluvlastnictví s jinými vlastníky, žádáme v souladu s § 9 odst. 16 zákona č. 139/2002 Sb. o vypořádání tohoto spoluvlastnictví.
4. Zástupce organizace Povodí Vltavy, státní podnik bude přizván k zaměřování hranic vodních toků a vodních děl ve správě Povodí Vltavy, státního podniku.

Přílohy:

1. mapa správcovství vodních toků
2. mapa s vyznačením povodí kritických profilů (zdroj [http://webmap.dppcr.cz/dpp\\_cr/povis.dll](http://webmap.dppcr.cz/dpp_cr/povis.dll))
3. návrhy opatření v povodí kritických bodů  
(zdroj:  
<http://vuv.maps.arcgis.com/apps/webappviewer/index.html?id=d35f58ff858246918675738baa3156dd>)

 Povodí Vltavy,  
státní podnik  
ka 24  
Plzeň  
  
Ing. Eva Rozšafná  
vedoucí provozního střediska 4

Kopie

PV zB, PS1 – D. Petřík

PV zB, PS7 – V. Kinský

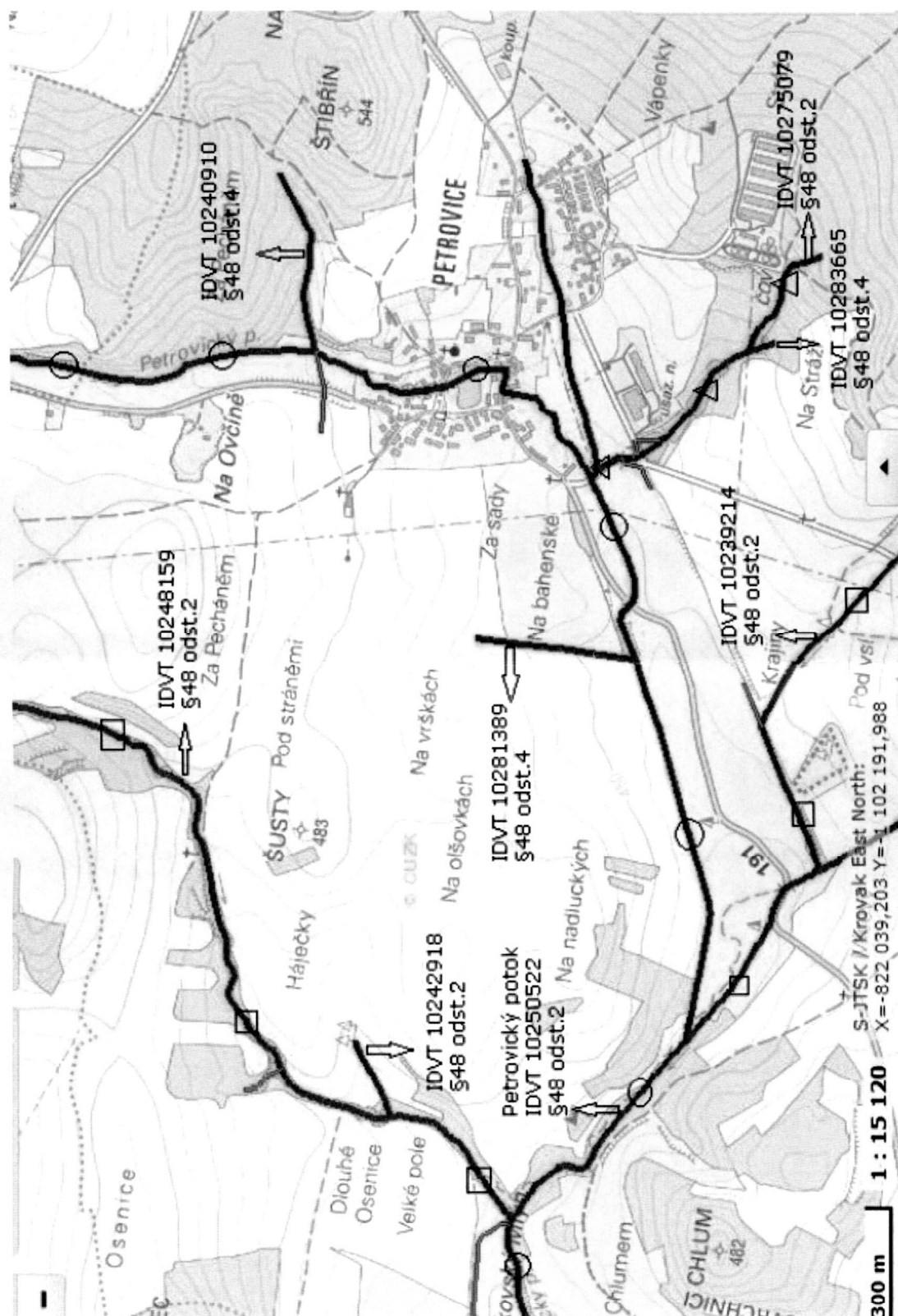





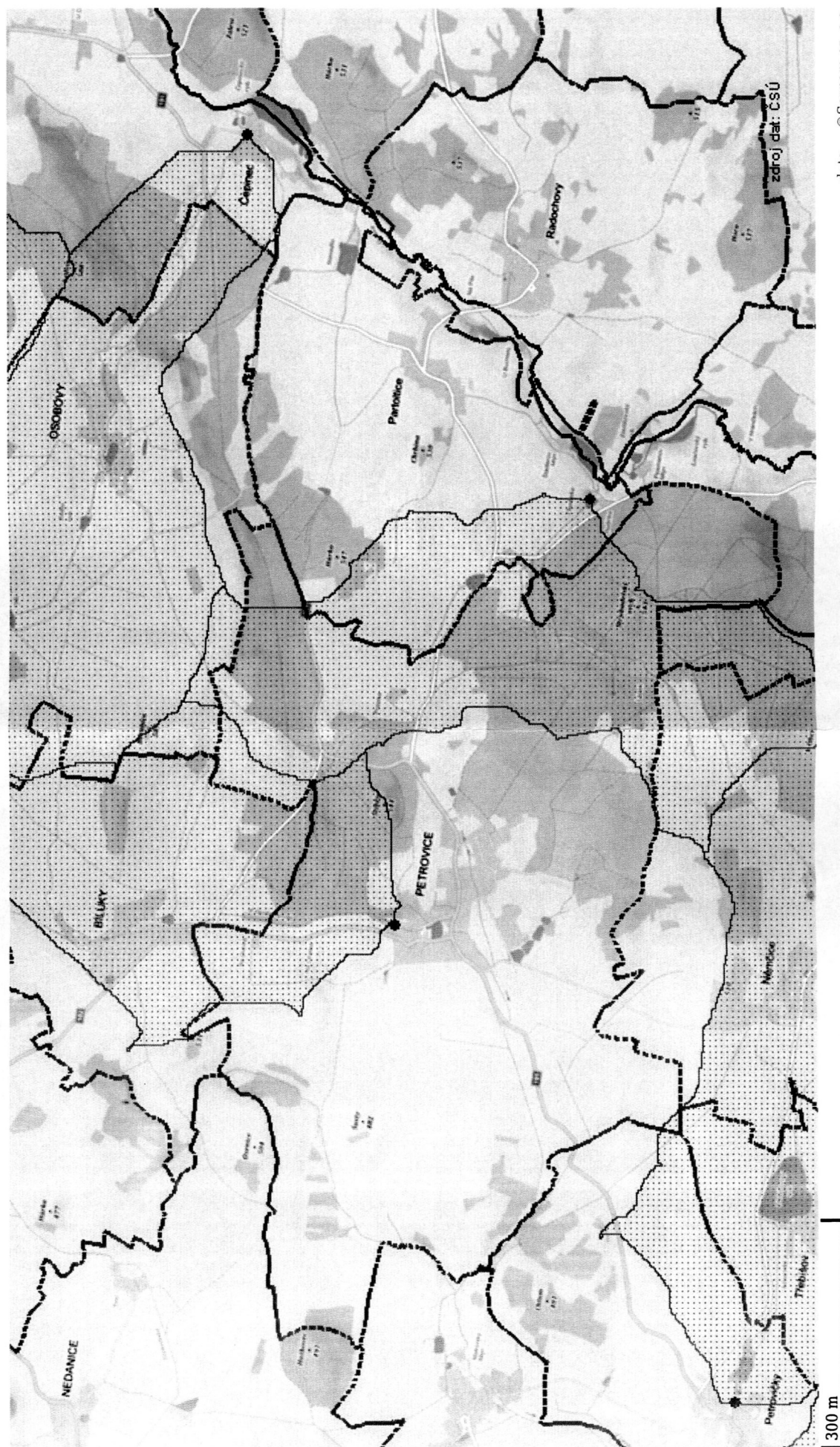

## Riziková území při přívalových srážkách



## Legenda

### Riziková území při přívalových srážkách

- Kritické body (od 1:500 000)
-  Povodí kritických bodů
-  Významné vodní toky
-  Hranice katastrálních území (ČSÚ, aktivní od 1:50 000)
-  Hranice obcí s rozšířenou působností (ČSÚ)

## Návrhy opatření v povodí kritických bodů

finální verze (říjen 2015)

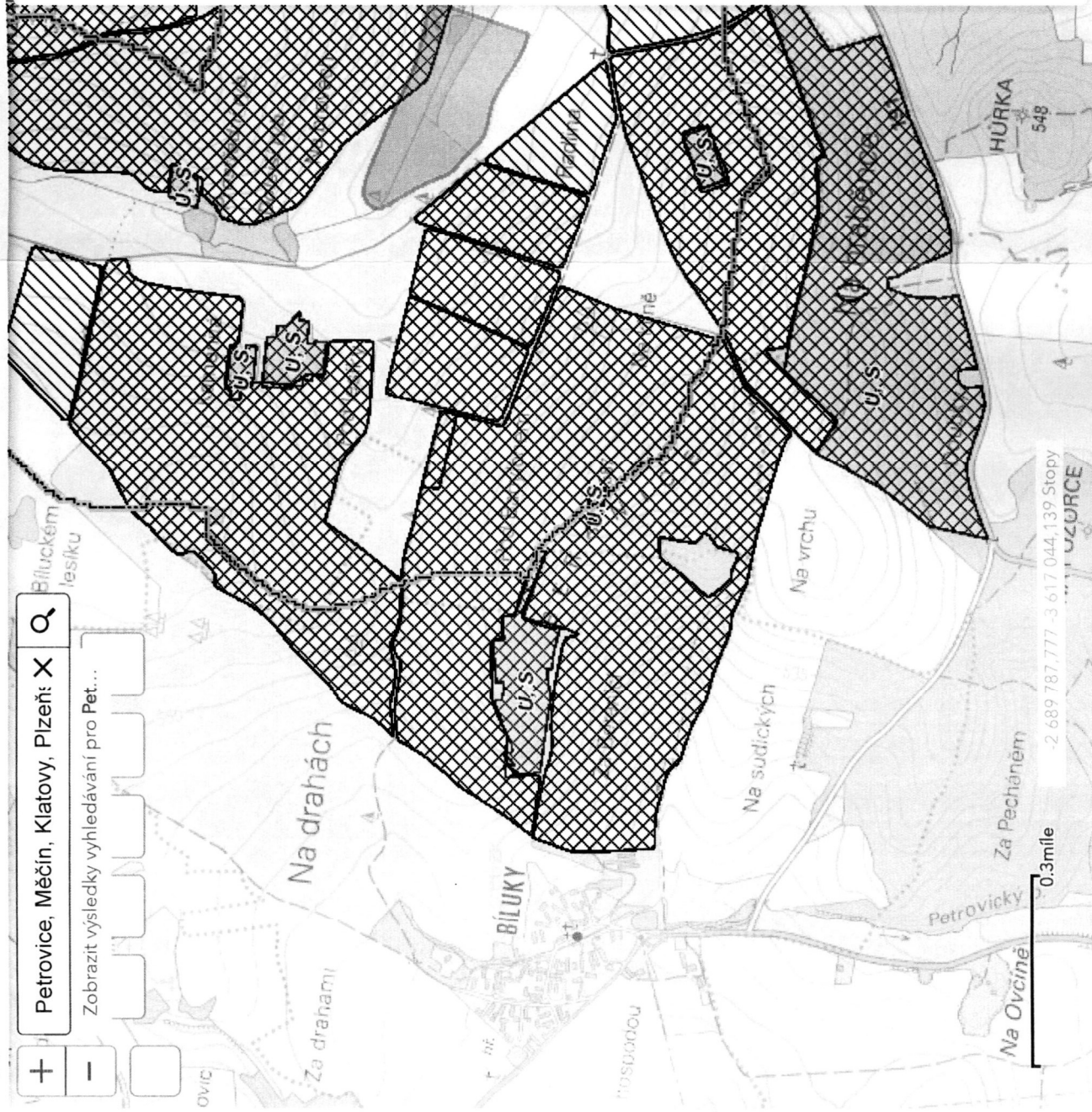

Petrovice, Měčín, Klatovy, Plzeň: X

Zobrazit výsledky vyhledávání pro Pet...

## Legenda

nenodnoceno (zona C)

Povodí KB

Opatření na vodních tocích a nivách v KB

nová vodní nádrž

úprava toku a objektů na toku v intravilánu

individuální ochrana

opatření na stávajících vodních nádržích

revitalizace vodního toku a úprava nivy

opatření na zachycení odtoku

opatření na svedení odtoku

hrazení bystřin

Opatření na zemědělské půdě - LPIS

obecné (speciální kultury)

nižší (osevní postup)

vyšší (TPEO, zatravnění)

Retenční nádrže

TPEO v KB a zóně Aev

C - změna C faktoru na pozemku

Z - zatravnění

N - delimitace - nevhodné k hospodaření

O - odváděcí příkop o šířce 5 m

OB - odváděcí průleh - biokoridor o šířce 20 m

OT - odváděcí průleh o šířce 10 m

R - retenční průleh o šířce 10 m

RB - retenční průleh - biokoridor o šířce 30 m